

พันธกิจ พันธกร และพันธกิจวิทยา (Mission, Missionary and Missionology)

สมพงศ์ โปธิคม

คริสตจักรไทยเอ้าท์รีช

(THE OUTREACH CHURCH)

คริสตจักรไทยเอ้าท์รีชตั้งอยู่ที่ 978 North Lake Avenue, Pasadena, California 91104,U.S.A.
Tel. (818) 797-3777 ผู้เขียนไปเยี่ยมคริสตจักรนี้เมื่อวันอาทิตย์ที่ 13 มีนาคม ค.ศ. 1994 มีข้อมูลมาเสนอ
ท่านผู้อ่านอย่างย่อ ๆ ดังนี้

ปลายปี ค.ศ. 1978 มีคริสตชนไทยประมาณสามสี่คน ได้ประชุมกันตามบ้าน ทุกคืนวัน
พฤหัสบดี เพื่อศึกษาพระคัมภีร์และอธิษฐาน โดยตั้งชื่อกลุ่มว่า “กลุ่มไมตรีสัมพันธ์” ต่อมากลุ่มนี้ได้เชิญ
ศจ.ดร.วิชาญ ฤทธิ์นิมิต เป็นผู้นำของกลุ่ม

อาจารย์วิชาญเกิดเมื่อวันที่ 3 ตุลาคม ค.ศ. 1942 รับเชื่อเป็นคริสเตียนเมื่อปี ค.ศ. 1960 ที่ อ.
หาดใหญ่ จ.สงขลา



ปี ค.ศ. 1962-1965 ศึกษาที่ Bethel Bible Institute กรุงเทพฯ ปี
ค.ศ. 1965-1966 เป็นศิษยาภิบาลคริสตจักรประชาคมกรุงเทพฯ ปี ค.ศ.
1966-1970 ศึกษาต่อที่ Bethel College รัฐมินิโซต้า ปี ค.ศ. 1970-1974
กลับเมืองไทยเป็นศิษยาภิบาลคริสตจักรประชาคม เป็นผู้อำนวยการ
สถานคริสเตียนบริการ และเป็นผู้อำนวยการอนุชนคริสตจักรภาค 12
สภาคริสตจักรในประเทศไทย ปี 1974-

1977 เรียนที่ Bethel Seminary รัฐมินิ
โซต้า ได้ปริญญา Master of Divinity (M.Div.) ทางด้านอภิบาลศิลป์และ
แนว (Pastoral Counseling) ปี ค.ศ. 1977-1979 ได้ปริญญาเอก (Doctor of
Ministry) ด้านพระราชกิจครอบครัว (Family Ministry) จากวิทยาลัยพระ
คริสตธรรมฟูลเลอร์ ดร.วิชาญเป็นศาสตราจารย์สังกัดคริสตจักร
อเมริกันแบปติสต์ แต่คริสตจักรไทยเอ้าท์รีชเป็นคริสตจักรอิสระไม่สังกัด

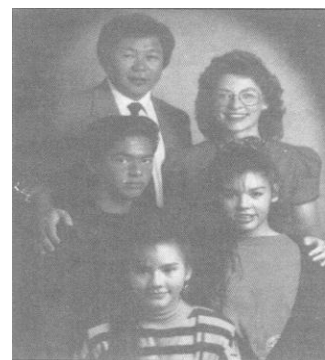

ครอบครัว อจ.วิชาญ ฤทธิ์นิมิต

คณะนิยาย



ปลายปี ค.ศ. 1979 กลุ่มไมตรีสัมพันธ์ได้จัดตั้งเป็นคริสตจักร
เอ้าท์ริช มี ศจ.ดร.วิชาญ ฤทธิ์นิมิตเป็นศิษยาภิบาลทางคริสตจักรได้
เช่าสถานที่ ของ Lake Avenue Congregational Church เป็นที่
นมัสการ ต่อมาในปี ค.ศ. 1980 ได้ย้ายไปนมัสการที่ Calvary Baptist
Church บนถนนโคโลราโด ถนนสายนี้มีชื่อเสียงด้านการแห่บุบผา
ชาติ (Rose Parade) วันที่ 2 มกราคม ค.ศ. 1989 คริสตจักรไทยเอ้าท์
ริช มีที่ดินและอาคารโบสถ์เป็นของตัวเอง เป็นคริสตจักรไทยแห่ง
แรกในสหรัฐอเมริกาที่มีอาคาร โบสถ์เป็นของตนเองเป็นความภาคภูมิใจของสมาชิก

ที่ว่าเป็นความภูมิใจของสมาชิกสังเกตจากรที่ผู้เขียนไปเยี่ยม
ไปร่วมเรียนพระคัมภีร์นมัสการและรับประทานอาหาร มีโอกาส
สนทนากับสมาชิกหลายคน สมาชิกจะพูดด้วยความภูมิใจว่าคริสตจักร
ไทยเอ้าท์ริชเป็นคริสตจักรไทยคริสตจักรแรกในสหรัฐอเมริกา ที่มี
อาคารสถานที่เป็นของตัวเอง ความจริงผู้เขียนเคยไปเยี่ยมคริสตจักรนี้
เมื่อประมาณห้าปีมาแล้วหลังนมัสการแล้วมีการรับประทานอาหาร
เที่ยงร่วมกันโดยสมาชิกบริจาคค่าอาหารคนละหนึ่งเหรียญ สำหรับปีนี้
สมาชิกบริจาคค่าอาหารคนละสามเหรียญ จะเห็นว่าค่าครองชีพ ในแคลิฟอร์เนียสูงขึ้น แต่สมาชิก
บริจาคด้วยความเต็มใจ

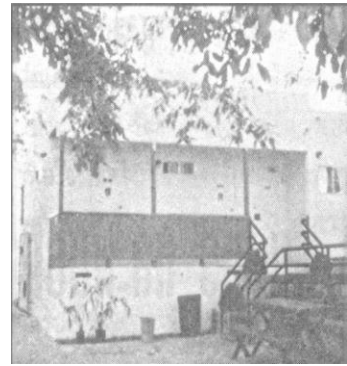

ผู้เขียนได้เรียนถามอาจารย์วิชาญเรื่องอนาคตของเด็กว่าจะทำอะไร จะใช้เพลงอะไรในการ
นมัสการ และจะนมัสการเป็นภาษาอะไร ปัจจุบันนี้ไทยเอ้าท์ริช ใช้หนังสือเพลงชีวิตคริสเตียนในการ
นมัสการ อาจารย์วิชาญคิดว่า ในอนาคตคงต้องใช้เพลงนมัสการภาษาอังกฤษ และนมัสการเป็น
ภาษาอังกฤษอย่างไรก็ตาม ไทยเอ้าท์ริชมีโรงเรียนภาษาไทย พยายามให้อนุชนเรียนภาษาไทย ในวันที่
ผู้เขียนไปเยี่ยม มีอนุชนอายุประมาณแปดขวบ ขึ้นไปอ่านพระคัมภีร์ภาษาไทย ในปี ค.ศ. 1989 ไทยเอ้าท์
ริชมีอนุชนประมาณหกสิบคนดูในรายงาน ไทยเอ้าท์ริชมีนิมิตหลายอย่างที่ชัดเจน แต่ตามความเข้าใจ
ของผู้เขียนคิดว่านิมิตเกี่ยวกับอนุชนยังไม่ค่อยชัดเจน คิดว่าคงกำลังค้นหา นิมิต เหมือนคริสตจักรไทย
อื่นๆ ในสหรัฐอเมริกา

ภายในปี ค.ศ. 2000 ไทยเอ้าท์ริชตั้งเป้าไว้ว่า จะสร้างคริสตจักรไทยสิบแห่ง ในสหรัฐอเมริกา
ให้เราย้อนกลับไปดูเป้าหมายในปี ค.ศ. 1989 ผู้เขียนขออนุญาตยกมาแต่เป้าหมายเดียวคือ “ Thai
Outreach ” ได้ตั้งเป้าหมายในการสร้างสาวก ด้วยความเชื่อว่ในปี ค.ศ. 1992 เราจะมีสาวกในคริสตจักร

Thai Outreach เมือง Pasadena 500 คน” ปีนี้ ค.ศ. 1994 ไทยเอ้าท์ริชมีสมาชิกไม่ถึง 200 ในบรรดา คริสตจักรไทยในลอสแอนเจลิส ไทยเอ้าท์ริชเป็นคริสตจักรที่กระตือรือร้นมาก ในการประกาศพระกิตติคุณ เอ้าท์ริชสมชื่อจริง ๆ แต่ก็ไปไม่ถึงเป้าหมาย ที่ตั้งไว้ ดูตามหลักการเพิ่มพูนคริสตจักร (Church Growth) น่าจะเป็นไปได้ตามเป้าหมาย คนที่อพยพเปลี่ยนถิ่นฐานที่อยู่จะมีใจเปิดกว้างรับพระกิตติคุณมากกว่าคนที่ไม่ได้อพยพไปไหน ทฤษฎีการเพิ่มพูนคริสตจักรของแมคกัฟเวนและแวกเนอร์ คงใช้ไม่ได้สำหรับคนไทย ไม่ว่าจะเป็นคนไทยในสหรัฐอเมริกา หรือในประเทศไทย



ครอบครัวสุนทร, อัมพร อุทราวุฒิพงศ์

คนไทยในลอสแอนเจลิสบางคนสมัยอยู่เมืองไทย ไม่ค่อยสนใจไปวัดไปวาแต่พออพยพไปอยู่สหรัฐอเมริกา สนใจไปวัดมากขึ้น วัดไทยในลอสแอนเจลิส ผู้เขียนเข้าใจว่า คนไทยคงคิดถึงบ้านที่เมืองไทย เห็นวัดแล้วทำให้คลายความคิดถึงบ้านลงบ้าง ในชั่วโมงเรียนพระคัมภีร์อาจารย์วิชาญได้พูดถึงรูปแบบ (Form) และความหมาย (Meaning) ผู้เขียนคิดว่าถ้าเราจะสร้าง โบสถ์ ให้มีลักษณะเหมือนวัดก็คงจะดี

สมาชิกของไทยเอ้าท์ริช คงคิดถึงบ้านที่เมืองไทย เหมือนคนไทยที่อยู่ต่างแดน จึงทุ่มงานหลายอย่างมาเมืองไทยสนับสนุนด้านการเงินแก่ ศิษยาภิบาลผู้ประกาศ นักเรียนพระคริสตธรรมวิทยาลัยพระคริสตธรรมกรุงเทพฯ องค์การพันธกิจสัมพันธ์เมตตา คริสตจักรโคราช โรงเรียนพระคริสตธรรมเบ็ชเอลแม่สาย และโครงการด้านเกษตรกรรม

ดร.วิชาญ อุทธีนิมิต นอกจากเป็นศิษยาภิบาล ของคริสตจักรไทยเอ้าท์ริชแล้ว ท่านยังเป็นอาจารย์สอนวิทยาลัยพระคริสตธรรมนานาชาติ (International Theological Seminary) เท่าที่ผู้เขียนทราบ คริสตจักรเกาหลีในสหรัฐอเมริกาเป็นผู้ริเริ่มตั้งไอทีเอส (I.T.S.) โดยเช่าอาคารส่วนหนึ่งของมหาวิทยาลัยวิลเลียมคาเรย์ เมืองพาสาดิน่า ต่อมาย้ายไปอยู่ในลอสแอนเจลิส ปัจจุบันนี้อยู่ที่ International Theological Seminary, 3215-3225 North Tyler Ave., El Monte, CA 91731 เงินส่วนมากได้รับการสนับสนุนจาก คริสตจักรเกาหลีและคริสตจักรจีนในสหรัฐอเมริกา คนไทยที่เคยเรียนและกำลังเรียนที่ไอทีเอส เท่าที่ผู้เขียนจำได้คือ อาจารย์สมนึกน้องภรรยาของอาจารย์สมพร พงศ์อุดม อาจารย์มานิช แจ่มจุก อาจารย์มนตรี ธาราธิปธิติกุล อาจารย์วัฒน์ พรหมโคตร และอาจารย์จ่านงค์ ลูกเขยคุณจันทร์สวยเจ้าหน้าที่โรงพยาบาลโอเวอร์บรู๊ค บางท่านผู้เขียนจำนามสกุลไม่ได้ จึงต้องใช้วิธีจำแบบพระคัมภีร์เดิม (พันธสัญญาเดิม) คนนี้เป็นลูกของคนนั้น ก็ยังคงเป็นญาติกับคนโน้น

ศจ. ดร.วิชาญ นอกจากเป็นอาจารย์แล้ว กำลังคิดจะเป็นนักเรียนกล่าวคือกำลังคิดจะลงทะเบียน
เรียนปริญญา Th.D. เป็นศิษย์พระเยซูต้องเรียนตลอดชีวิต “จงเอาเอาของเราแบกไว้แล้วเรียนจากเรา”
(มัทธิว 11:29)

ที่มา : ข่าวคริสตจักร สภาคริสตจักรในประเทศไทย, ปีที่ 62 ฉบับที่ 527 พฤษภาคม 1994, หน้า 33-34, 44.